ICT OLYMPIAD®
BANGLADESH
Empowering Future with Technology

ইন্টারনেট অব থিংস (IOT)

SEASON 3

উৎসর্গ

আইসিটি অলিম্পিয়াড - এ সংশ্লিষ্ট সকলকে

মুখবন্ধ

আধুনিক যুগে সমাজ গঠন এবং প্রত্যাশিত উন্নয়ন ত্বরান্বিত করার জন্য তথ্য ও যোগাযোগ প্রযুক্তি সবচেয়ে গুরুত্বপূর্ণ মাধ্যম। এ প্রযুক্তিকে ইংরেজিতে 'ইনফরমেশন অ্যান্ড কমিউনিকেশন টেকনোলজি (Information and Communication Technology) বলা হয়। সংক্ষেপে আইসিটি (ICT) নামে পরিচিত।

তথ্য ও যোগাযোগ প্রযুক্তি বা আইসিটির মাধ্যমে উন্নত জীবন যাপন, মানব কল্যাণ, সম্পর্ক উন্নয়নমূলক কার্যক্রম পরিচালনা এবং জাতীয় স্বার্থ সংরক্ষণ করা সম্ভব। এর মাধ্যমে বর্তমানে পৃথিবী গ্লোবাল ভিলেজে পরিণত হয়েছে। আমরা অনেকেই জানি, চতুর্থ শিল্পবিপ্লব বা ফোর্থ ইন্ডাস্ট্রি রেভুল্যশন হলো আধুনিক স্মার্ট প্রযুক্তি ব্যবহার করে চলমান উৎপাদন এবং শিল্প ব্যবস্থার স্বয়ংক্রিয়করণের সমসাময়িক সংস্করণ। বর্তমানে বিশ্বব্যাপী বহুল আলোচিত বিষয়গুলোর মধ্যে এটি একটি অন্যতম।

ইন্টারনেটের আবির্ভাবে তৃতীয় শিল্পবিপ্লবের সময় তথ্যপ্রযুক্তির সহজ ও দ্রুত বিনিময় শুরু হয়। ফলে ম্যানুয়াল জগৎ ছেড়ে যাত্রা শুরু হয় ভার্চুয়াল জগতের। চতুর্থ শিল্পবিপ্লব এই ভার্চুয়াল জগতেরই আরও বিস্তৃত পরিসর। যেখানে মানুষের আয়ত্তে থাকবে কৃত্রিম বুদ্ধিমত্তা এবং ইন্টারনেট অব থিংস বা যন্ত্রের ইন্টারনেট। যা সম্পূর্ণভাবেই মানব-সম্পদের বিকল্প হিসেবে ব্যবহৃত হতে পারে!

চতুর্থ শিল্পবিপ্লবের ফলে সৃষ্ট নতুন সম্ভাবনার বিপরীতে নানান ঝুঁকিও তৈরি হবে। ওয়ার্ল্ড ইকোনমিক ফোরামের (ডব্লিউইএফ) দাবি অনুযায়ী, ২০৩০ সালের মধ্যে বিশ্বব্যাপী প্রায় ৮০০ মিলিয়ন মানুষ চাকরি হারানোর ঝুঁকিতে পড়বে। প্রযুক্তিগত দক্ষতার অভাবে প্রায় ৭.৫ মিলিয়ন প্রশিক্ষণপ্রাপ্ত বাংলাদেশি বিদেশে তাদের চাকরি থেকে বরখাস্ত হতে পারে। বাংলাদেশও চতুর্থ শিল্পবিপ্লবের দ্বারপ্রান্তে রয়েছে। তাই সংকট এড়াতে দক্ষ জনশক্তি গড়ে তোলার বিকল্প নেই।

আইসিটি শিক্ষা গ্রহণ দক্ষ জনশক্তি তৈরিতে সহায়তা করবে, উচ্চ শিক্ষার জন্য ক্ষেত্র প্রস্তুত করবে, জাতীয় ও আন্তর্জাতিক সমস্যা সমাধানের উপায় খুঁজে বের করবে, জাতীয় ও আন্তর্জাতিক বাজারের চাহিদা অনুযায়ী দক্ষ জনশক্তি গড়ে তুলতে সাহায্য করবে।

তাই আমাদের লক্ষ্য, দক্ষ জনশক্তি তৈরির কার্যক্রম স্কুল থেকেই শুরু হোক। তা না হলে বিশ্বের সাথে তাল মেলাতে আমরা হিমশিম খেয়ে যাব। আমাদের আগামী প্রজন্ম উপযুক্ত হয়ে গড়ে উঠবে না। সেই লক্ষ্যে এই বইটিতে আমরা আইসিটির গুরুত্বপূর্ণ কিছু বিষয় শিশুদের উপযোগী করে তুলে ধরেছি।

আইসিটি বিষয়ক জ্ঞানের তৃষ্ণা বাড়াতে বইটি সহায়ক হবে ঠিকই, তবে এই বইটিই যথেষ্ট নয়। বিষয়গুলো আরও গভীরভাবে জানতে বা চর্চা করতে হলে অবশ্যই আইসিটি বিষয়ে আরও গভীরভাবে অধ্যয়ন করতে হবে। মনে রাখতে হবে, আগামী প্রজন্মকে সঠিক দিকনির্দেশনায় পরিচালিত করতে পারলেই কেবল দক্ষ জনশক্তি হিসেবে গড়ে তোলা সম্ভব হবে।

ICT OLYMPIAD BANGLADESH

SEASON 3

ইন্টারনেট অব থিংস (IoT)

Contents

ভুমিকা: 3

আইওটি (IoT) ডিভাইস কিভাবে কাজ করে? 5

IoT এর উপাদান 10

ইতিহাস: 11

IoT ব্যবহারের ক্ষেত্রসমূহ : 13

IoT ব্যবহার এর সুবিধা ও অসুবিধা 16

IoT সিস্টেমের ঝুঁকি ও চ্যালেঞ্জ 18

IoT সিস্টেমের ঝুঁকি ও চ্যালেঞ্জ মোকাবেলায় পদক্ষেপ 20

ভবিষ্যৎ সম্ভাবনা 24

আর্টিফিশিয়াল ইন্টেলিজেন্স (AI) এবং মেশিন লার্নিং (ML)-এর সাথে IoT-এর সমন্বয় 25

ভুমিকা:

ইন্টারনেট অব থিংস (IoT) একটি যুগান্তকারী প্রযুক্তি যা ডিভাইস, সেন্সর এবং অ্যাপ্লিকেশনকে ইন্টারনেটের মাধ্যমে সংযুক্ত করে নতুন দিগন্ত উন্মোচন করেছে। এই সংযোগের মাধ্যমে ডিভাইসগুলো নিজেদের মধ্যে ডেটা আদান-প্রদান করতে পারে, যা তাদের কর্মক্ষমতা বাড়াতে সহায়ক।

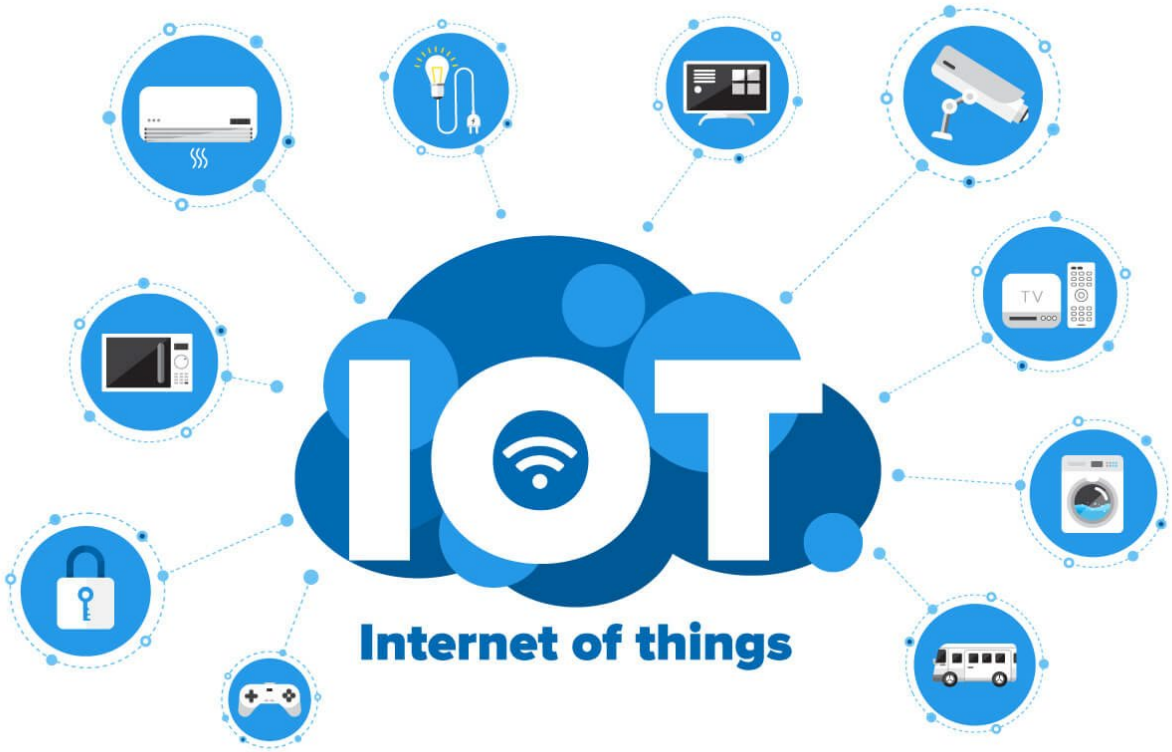

সংজ্ঞা:

ইন্টারনেট অব থিংস (IoT) হলো এমন একটি নেটওয়ার্ক যেখানে দৈনন্দিন জীবনে ব্যবহৃত বিভিন্ন ডিভাইস যেমন - স্মার্টফোন, স্মার্টওয়াচ, ফ্রিজ, এসি, গাড়ি এবং অন্যান্য ইলেকট্রনিক গ্যাজেট ইন্টারনেটের মাধ্যমে সংযুক্ত থাকে এবং ডেটা আদান-প্রদান করতে পারে। এই ডিভাইসগুলোতে

সেন্সর বসানো থাকে যা পরিবেশ থেকে ডেটা সংগ্রহ করে এবং সেগুলোকে বিশ্লেষণ করে ব্যবহারকারীর জন্য উপযোগী করে তোলে।

সহজভাবে বললে- ইন্টারনেট অব থিংস (IoT) হলো এমন একটি ব্যবস্থা, যেখানে নানা ধরনের জিনিস বা যন্ত্র (যেমন: ফ্রিজ, ঘড়ি, লাইট, ফ্যান, গাড়ি, দরজা) ইন্টারনেটের মাধ্যমে একে অপরের সঙ্গে যোগাযোগ করতে পারে এবং মানুষকে সাহায্য করে।

এখানে কয়েকটি IoT ডিভাইসের উদাহরণ দেওয়া হলো:

স্মার্ট ফ্যান:

- **বৈশিষ্ট্য:** স্মার্ট ফ্যানগুলো সাধারণত তাপমাত্রা এবং আর্দ্রতা সেন্সর দিয়ে সজ্জিত থাকে। এই সেন্সরগুলো ব্যবহার করে ফ্যান তার চারপাশের পরিবেশের ডেটা সংগ্রহ করে।
- **কার্যকারিতা:** যখন ঘরের তাপমাত্রা একটি নির্দিষ্ট সীমার উপরে চলে যায়, তখন এই ফ্যানগুলো স্বয়ংক্রিয়ভাবে চালু হয়ে যায়। আবার যখন তাপমাত্রা কমে যায়, তখন ফ্যানগুলো বন্ধ হয়ে যায়।
- **উপকারিতা:** এটি ব্যবহারকারীর শক্তি সাশ্রয়ে সাহায্য করে এবং ঘরের পরিবেশকে আরামদায়ক রাখতে সহায়তা করে। ব্যবহারকারীকে ম্যানুয়ালি ফ্যান চালু বা বন্ধ করার ঝামেলা থেকে মুক্তি দেয়।

স্মার্ট লাইট:

- **বৈশিষ্ট্য:** স্মার্ট লাইটগুলোতে মোশন সেন্সর এবং স্মার্ট কন্ট্রোল সিস্টেম ব্যবহার করা হয়।
- **কার্যকারিতা:** যখন কেউ রাতে ঘরে প্রবেশ করে, তখন মোশন সেন্সরের মাধ্যমে তা শনাক্ত করে স্বয়ংক্রিয়ভাবে লাইট জ্বলে ওঠে। ঘর থেকে বের হয়ে গেলে লাইটগুলো নিজে থেকেই বন্ধ হয়ে যায়।
- **উপকারিতা:** এটি রাতে চলাচলের সময় নিরাপত্তা বাড়ায় এবং বিদ্যুতের অপচয় কমায়। বিশেষ করে বয়স্ক মানুষ এবং শিশুদের জন্য এটি খুবই উপযোগী।

স্মার্ট ফ্রিজ:

- **বৈশিষ্ট্য:** এই ফ্রিজে উন্নত সেন্সর এবং ইনভেন্টরি ম্যানেজমেন্ট সিস্টেম ব্যবহার করা হয়।
- **কার্যকারিতা:** স্মার্ট ফ্রিজ তার ভেতরে রাখা খাবারের স্টক পর্যবেক্ষণ করতে পারে এবং কোনো খাবার ফুরিয়ে গেলে তা শনাক্ত করতে পারে।
- **উপকারিতা:** এটি ব্যবহারকারীকে মেসেজ বা নোটিফিকেশনের মাধ্যমে জানিয়ে দেয় যে, কী কী খাবার শেষ হয়ে গেছে, যেমন - দুধ বা ডিম। এর ফলে ব্যবহারকারী সময়মতো বাজার করতে পারে এবং প্রয়োজনীয় জিনিসপত্রের অভাব বোধ করে না।

স্মার্ট ওয়াচ:

- **বৈশিষ্ট্য:** স্মার্ট ওয়াচে হার্টবিট সেন্সর, অ্যাক্সেলেরোমিটার এবং অন্যান্য স্বাস্থ্য সম্পর্কিত সেন্সর থাকে।
- **কার্যকারিতা:** এই ঘড়ি ব্যবহারকারীর হৃদস্পন্দন নিয়মিতভাবে পরিমাপ করে এবং শারীরিক কার্যকলাপের ডেটা সংগ্রহ করে। যদি ব্যবহারকারী অনেকক্ষণ ধরে বসে থাকে, তবে ঘড়ি তাকে উঠে হাঁটার জন্য উৎসাহিত করে।
- **উপকারিতা:** এটি ব্যবহারকারীকে তার স্বাস্থ্য সম্পর্কে সচেতন করে এবং সুস্থ জীবনযাপন করতে উৎসাহিত করে। এটি হৃদরোগের ঝুঁকি কমাতে এবং শারীরিক সুস্থতা বজায় রাখতে সহায়ক।

এই ডিভাইসগুলো আমাদের দৈনন্দিন কাজগুলোকে স্বয়ংক্রিয় করে সময় এবং শ্রম বাঁচায়, পাশাপাশি আমাদের জীবনযাত্রাকে আরও আরামদায়ক করে তোলে।

আইওটি (IoT) ডিভাইস কিভাবে কাজ করে?

আইওটি (ইন্টারনেট অফ থিংস) ডিভাইসগুলো তিনটি প্রধান ধাপে কাজ সম্পন্ন করে: তথ্য সংগ্রহ, ইন্টারনেটের মাধ্যমে সেই তথ্য প্রেরণ, এবং প্রাপ্ত তথ্যের উপর ভিত্তি করে সিদ্ধান্ত গ্রহণ অথবা ব্যবহারকারীকে জানানো।

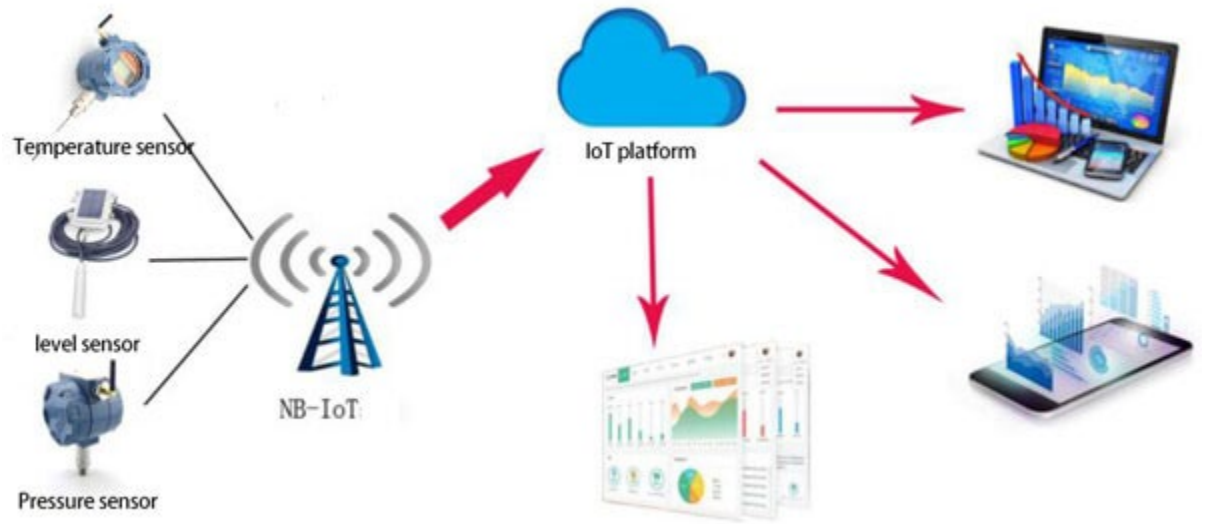

আইওটি ডিভাইসের কার্যপদ্ধতি কয়েকটি ধাপে সম্পন্ন হয়, যা নিচে উল্লেখ করা হলো:

১. ডেটা সংগ্রহ (Data Collection):

প্রথম ধাপে, সেন্সরগুলো পরিবেশ থেকে প্রাসঙ্গিক ডেটা সংগ্রহ করে। এই ডেটা তাপমাত্রা, আলো, আর্দ্রতা, চাপ, গতি, বা অন্য যেকোনো ভৌত বা রাসায়নিক বৈশিষ্ট্য হতে পারে। বিভিন্ন ধরনের সেন্সর ব্যবহার করে এই ডেটা সংগ্রহ করা হয়।

- তাপমাত্রা সেন্সর: এই সেন্সরগুলো তাদের আশেপাশের তাপমাত্রা পরিমাপ করে। স্মার্ট থার্মোস্ট্যাট এবং ওয়েদার স্টেশনে এই সেন্সর ব্যবহার করা হয়।
- আর্দ্রতা সেন্সর: এই সেন্সরগুলো বাতাসে বা অন্য কোনো মাধ্যমে আর্দ্রতার পরিমাণ পরিমাপ করে। স্মার্ট হোম সিস্টেম এবং কৃষি ক্ষেত্রে এর ব্যবহার দেখা যায়।
- আলো সেন্সর: এই সেন্সরগুলো আলোর তীব্রতা পরিমাপ করে। স্মার্ট লাইটিং সিস্টেম এবং ক্যামেরাতে এটি ব্যবহৃত হয়।
- চাপ সেন্সর: এই সেন্সরগুলো কোনো বস্তুর উপর প্রযুক্ত চাপ পরিমাপ করে। অটোমোটিভ শিল্প এবং স্বাস্থ্যখাতে এর ব্যবহার আছে।

- গতি সেন্সর: এই সেন্সরগুলো কোনো বস্তুর গতি বা ত্বরণ পরিমাপ করে। স্মার্টফোন এবং ফিটনেস ট্র্যাকারগুলোতে এটি ব্যবহৃত হয়।

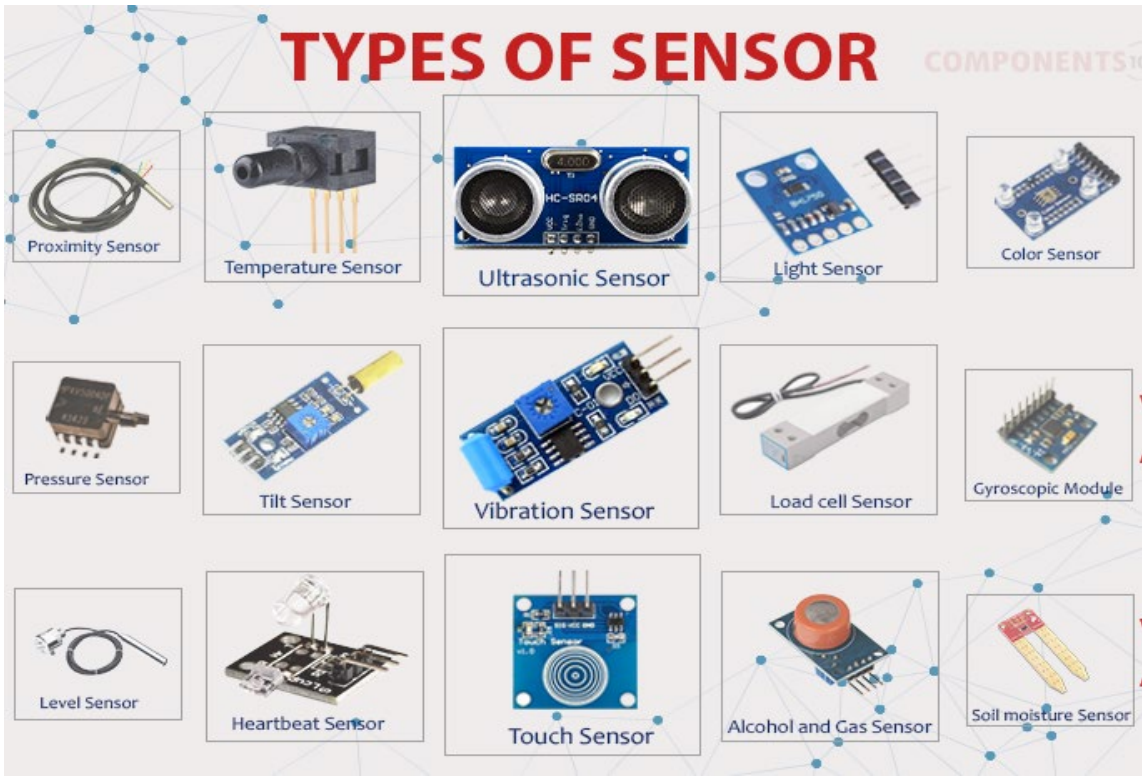

উদাহরণস্বরূপ, একটি স্মার্ট থার্মোস্ট্যাট তাপমাত্রা এবং আর্দ্রতা সেন্সর ব্যবহার করে ঘরের পরিবেশের ডেটা সংগ্রহ করতে পারে। এই ডেটা পরবর্তীতে ব্যবহারকারীর আরামের জন্য তাপমাত্রা নিয়ন্ত্রণ করতে কাজে লাগে।

২. ডেটা প্রক্রিয়াকরণ (Data Processing):

সংগৃহীত ডেটা প্রসেসরের মাধ্যমে বিশ্লেষণ করা হয়। প্রসেসর এই ডেটা থেকে প্রয়োজনীয় তথ্য বের করে এবং পরবর্তী পদক্ষেপের জন্য প্রস্তুত করে। এই প্রক্রিয়াকরণ ডিভাইসের স্থানীয়ভাবে (Locally) অথবা ক্লাউড সার্ভারে হতে পারে।

- স্থানীয় প্রক্রিয়াকরণ: কিছু আইওটি ডিভাইস তাদের নিজস্ব প্রসেসিং ক্ষমতা ব্যবহার করে ডেটা বিশ্লেষণ করে। এটি দ্রুত প্রতিক্রিয়া জানাতে এবং নেটওয়ার্ক সংযোগের উপর নির্ভরতা কমাতে সাহায্য করে।

- ক্লাউড প্রক্রিয়াকরণ: অন্যান্য ডিভাইস ডেটা ক্লাউড সার্ভারে পাঠায়, যেখানে শক্তিশালী কম্পিউটিং রিসোর্স ব্যবহার করে ডেটা বিশ্লেষণ করা হয়। এটি জটিল অ্যালগরিদম চালাতে এবং বৃহত্তর ডেটা সেটের সাথে তুলনা করতে সহায়ক।

প্রক্রিয়াকরণের মধ্যে ডেটা ফিল্টারিং, ডেটা এগ্রিগেশন, এবং প্যাটার্ন রিকগনিশন অন্তর্ভুক্ত থাকতে পারে। উদাহরণস্বরূপ, একটি স্মার্ট হোম হাব বিভিন্ন সেন্সর থেকে ডেটা সংগ্রহ করে এবং সেগুলোকে বিশ্লেষণ করে অস্বাভাবিক কার্যকলাপ সনাক্ত করতে পারে।

৩. ডেটা প্রেরণ (Data Transmission):

প্রক্রিয়াকৃত ডেটা নেটওয়ার্কের মাধ্যমে অন্য ডিভাইস বা ক্লাউড সার্ভারে প্রেরণ করা হয়। এই ডেটা ওয়াই-ফাই, ব্লুটুথ, সেলুলার, বা অন্য কোনো ওয়্যারলেস প্রযুক্তির মাধ্যমে পাঠানো যেতে পারে। ডেটা প্রেরণের জন্য ব্যবহৃত প্রযুক্তি ডিভাইসের অ্যাপ্লিকেশন এবং পরিবেশের উপর নির্ভর করে।

- ওয়াই-ফাই: এটি বহুল ব্যবহৃত একটি ওয়্যারলেস প্রযুক্তি, যা দ্রুত ডেটা ট্রান্সফার করতে পারে। স্মার্ট হোম ডিভাইস এবং অফিসে এর ব্যবহার বেশি।
- ব্লুটুথ: এটি কম দূরত্বে ডেটা প্রেরণের জন্য উপযুক্ত। পরিধানযোগ্য ডিভাইস (Wearable devices) এবং স্মার্টফোন অ্যাক্সেসরিজে এটি ব্যবহৃত হয়।
- সেলুলার: এটি বিস্তৃত এলাকায় ডেটা প্রেরণের জন্য ব্যবহৃত হয়। স্মার্ট মিটার এবং পরিবহন ট্র্যাকিং সিস্টেমে এর ব্যবহার দেখা যায়।
- লোরাওয়ান (LoRaWAN): এটি কম শক্তি ব্যবহার করে দীর্ঘ দূরত্বে ডেটা প্রেরণের জন্য ডিজাইন করা হয়েছে। স্মার্ট সিটি এবং কৃষি ক্ষেত্রে এর ব্যবহার বাড়ছে।

৪. ডেটা বিশ্লেষণ ও সিদ্ধান্ত গ্রহণ (Data Analysis & Decision Making):

ক্লাউড সার্ভারে ডেটা বিশ্লেষণ করা হয় এবং প্রয়োজনে সিদ্ধান্ত গ্রহণ করা হয়। এই বিশ্লেষণের মাধ্যমে ডিভাইসটি তার কার্যক্রম পরিবর্তন করতে পারে বা ব্যবহারকারীকে তথ্য সরবরাহ করতে পারে। ডেটা বিশ্লেষণের জন্য বিভিন্ন অ্যালগরিদম এবং মেশিন লার্নিং মডেল ব্যবহার করা হয়।

- রিয়েল-টাইম বিশ্লেষণ: এই পদ্ধতিতে ডেটা তাৎক্ষণিকভাবে বিশ্লেষণ করা হয় এবং দ্রুত সিদ্ধান্ত নেওয়া হয়। উদাহরণস্বরূপ, একটি স্মার্ট ট্র্যাফিক সিস্টেম রিয়েল-টাইমে ট্র্যাফিক ডেটা বিশ্লেষণ করে এবং রাস্তার সংকেত পরিবর্তন করে।
- ঐতিহাসিক বিশ্লেষণ: এই পদ্ধতিতে অতীতের ডেটা বিশ্লেষণ করে ভবিষ্যৎ প্রবণতা অনুমান করা হয়। উদাহরণস্বরূপ, একটি স্মার্ট এনার্জি ম্যানেজমেন্ট সিস্টেম অতীতের ব্যবহারের ডেটা বিশ্লেষণ করে শক্তি সাশ্রয়ের জন্য পরামর্শ দিতে পারে।

৫. কার্য সম্পাদন (Action Execution):

বিশ্লেষণের ফলাফলের উপর ভিত্তি করে ডিভাইসটি কোনো কার্য সম্পাদন করে। এই কার্য সম্পাদন স্বয়ংক্রিয়ভাবে বা ব্যবহারকারীর নির্দেশে হতে পারে।

- স্বয়ংক্রিয় কার্য সম্পাদন: কিছু ডিভাইস স্বয়ংক্রিয়ভাবে ডেটা বিশ্লেষণ করে এবং সেই অনুযায়ী কাজ করে। উদাহরণস্বরূপ, একটি স্মার্ট থার্মোস্ট্যাট তাপমাত্রা কমে গেলে স্বয়ংক্রিয়ভাবে হিটিং সিস্টেম চালু করতে পারে।
- ব্যবহারকারীর নির্দেশিত কার্য সম্পাদন: অন্যান্য ডিভাইস ব্যবহারকারীর কাছ থেকে নির্দেশ পাওয়ার পরে কাজ করে। উদাহরণস্বরূপ, একটি স্মার্ট লাইট ব্যবহারকারীর স্মার্টফোন থেকে নির্দেশ পেলে আলো জ্বালাতে বা নেভাতে পারে।

আইওটি ডিভাইসগুলি আমাদের জীবনযাত্রাকে আরও সহজ ও উন্নত করে তুলছে। এই ডিভাইসগুলির কার্যপদ্ধতি বোঝা আমাদের জন্য খুবই গুরুত্বপূর্ণ, যাতে আমরা এই প্রযুক্তির সুবিধা নিতে পারি এবং এর সম্ভাব্য ঝুঁকিগুলি সম্পর্কে সচেতন থাকতে পারি।

আইওটি ডিভাইসের কার্যপদ্ধতি ধাপ

বৈশিষ্ট্য	ডেটা সংগ্রহ	ডেটা প্রক্রিয়াকরণ	ডেটা স্থানান্তর	ডেটা বিশ্লেষণ ও সিদ্ধান্ত গ্রহণ	কার্য সম্পাদন
বর্ণনা	সেন্সরগুলি প্রাসঙ্গিক পরিবেশগত ডেটা সংগ্রহ করে	ডেটা প্রসেসর দ্বারা বিশ্লেষণ করা হয়	প্রক্রিয়াকৃত ডেটা নেটওয়ার্কের মাধ্যমে পাঠানো হয়	ডেটা বিশ্লেষণ করা হয়, প্রয়োজন অনুযায়ী সিদ্ধান্ত নেওয়া হয়	ডিভাইস বিশ্লেষণের ভিত্তিতে কার্য সম্পাদন করে
উদাহরণ	তাপমাত্রা, আর্দ্রতা, আলো, চাপ, গতি	ফিল্টারিং, একত্রিতকরণ, প্যাটার্ন স্বীকৃতি	Wi-Fi, Bluetooth, সেলুলার, LoRaWAN	রিয়েল-টাইম, ঐতিহাসিক বিশ্লেষণ	স্বয়ংক্রিয় বা ব্যবহারকারী-নির্দেশিত কার্য সম্পাদন
অবস্থান	পরিবেশে সেন্সর	ডিভাইসে স্থানীয়ভাবে বা ক্লাউড সার্ভারে	অন্যান্য ডিভাইস/ ক্লাউডের সাথে নেটওয়ার্ক	ক্লাউড সার্ভার	ডিভাইস নিজেই
উদ্দেশ্য	পরিবেশ থেকে ডেটা সংগ্রহ করা	প্রয়োজনীয় তথ্য বের করা	অন্যান্য ডিভাইসে ডেটা পাঠানো	ডেটা বিশ্লেষণ করা এবং সিদ্ধান্ত নেওয়া	বিশ্লেষণের ভিত্তিতে কার্য সম্পাদন করা

IoT এর উপাদান

ইন্টারনেট অব থিংস (IoT) কার্যপ্রণালী একটি সুসংগঠিত প্রক্রিয়া, যা ডেটা সংগ্রহ, সংরক্ষণ, বিশ্লেষণ এবং তথ্য আদান-প্রদানের একটি চক্র তৈরি করে। এর জন্য কিছু মূল উপাদান প্রয়োজন। নিচে IoT-এর মূল উপাদানগুলি সর্ম্পকে আলোচনা করা হলো:

1. **সেন্সর ও ডিভাইস:**
    - সেন্সর ডেটা সংগ্রহ করে এবং বিভিন্ন প্রকারের ডিভাইস সিস্টেমের অংশ হিসেবে কাজ করে। যেমন: তাপমাত্রা সেন্সর, চাপ সেন্সর, গতি সেন্সর ইত্যাদি।
2. **সংযোগ প্রযুক্তি:**
    - ডেটা স্থানান্তরের জন্য বিভিন্ন প্রযুক্তি ব্যবহৃত হয়, যেমন Wi-Fi, Bluetooth, Zigbee, LoRaWAN, এবং নেটওয়ার্কিং প্রোটোকল (MQTT, HTTP)।
3. **ডেটা প্রক্রিয়াকরণ প্ল্যাটফর্ম:**

- এটি ক্লাউড বা লোকাল সার্ভারে অবস্থিত, যেখানে ডেটা বিশ্লেষণ এবং সংরক্ষণ করা হয়। এখানে মেশিন লার্নিং অ্যালগরিদমও ব্যবহার করা হয়।

4. **ইউজার ইন্টারফেস:**
    - এটি একটি অ্যাপ্লিকেশন বা ওয়েব ইন্টারফেস হতে পারে, যা ব্যবহারকারীকে তথ্য দেখায় এবং ডিভাইস নিয়ন্ত্রণের সুযোগ দেয়।
5. **নেটওয়ার্কিং এবং কমিউনিকেশন:**
    - ডিভাইসগুলির মধ্যে এবং ডিভাইস থেকে সার্ভারে ডেটা স্থানান্তরের জন্য নিরাপদ নেটওয়ার্কিং প্রযুক্তির প্রয়োজন।

IoT কার্যপ্রণালী বিভিন্ন ধাপে বিভক্ত, যেখানে সেন্সর থেকে ডেটা সংগ্রহ করে তা বিশ্লেষণ করা হয় এবং পরিশেষে সেই ডেটার ভিত্তিতে সিদ্ধান্ত নেওয়া হয়। এটি সমগ্র প্রক্রিয়াকে স্বয়ংক্রিয় ও দক্ষ করে তোলে। IoT-এর মূল উপাদানগুলি হল সেন্সর, সংযোগ প্রযুক্তি, ডেটা প্রক্রিয়াকরণ প্ল্যাটফর্ম, ইউজার ইন্টারফেস, এবং নেটওয়ার্কিং।

ইতিহাস:

ইন্টারনেট অব থিংস (IoT) এর ধারণাটি অনেক পুরনো হলেও এটি উন্নত এবং জনপ্রিয় হতে সময় লেগেছে। IoT-এর ইতিহাস কয়েকটি ধাপে বিকাশ লাভ করেছে, যা নীচে বিস্তারিতভাবে আলোচনা করা হলো:

১. IoT শব্দের উৎপত্তি: ১৯৯৯

- ১৯৯৯ সালে **কেভিন অ্যাশটন (Kevin Ashton)** MIT-এর Auto-ID ল্যাবে কাজ করার সময় "ইন্টারনেট অব থিংস" (IoT) শব্দটি প্রথম ব্যবহার করেন।
- তিনি মূলত RFID (Radio Frequency Identification) ট্যাগের মাধ্যমে পণ্য শনাক্তকরণের জন্য IoT-এর সম্ভাবনার কথা উল্লেখ করেছিলেন।

২. প্রথম IoT ডিভাইসের উদ্ভব: ২০০০-এর দশক

- ২০০০ সালে LG ইলেকট্রনিক্স ইন্টারনেট সংযুক্ত স্মার্ট ফ্রিজ লঞ্চ করে, যা IoT ডিভাইসের উদ্ভাবনে একটি মাইলফলক হিসেবে বিবেচিত।
- ২০০৫ সালে, **ইন্টারন্যাশনাল টেলিকমিউনিকেশন ইউনিয়ন (ITU)** IoT-এর ওপর একটি প্রতিবেদন প্রকাশ করে, যা এই প্রযুক্তির গুরুত্ব ও ভবিষ্যৎ নিয়ে আলোচনা করে।

৩. মোবাইল ইন্টারনেট ও স্মার্টফোনের বিস্তার: ২০১০-এর দশক

- ২০১০-এর দশকে স্মার্টফোন এবং ব্রডব্যান্ড ইন্টারনেটের প্রসারের ফলে IoT প্রযুক্তির বিকাশ দ্রুতগতিতে হতে থাকে।
- ২০১১ সালে Gartner IoT-কে একটি বড় প্রযুক্তি প্রবণতা হিসেবে ঘোষণা করে। এর ফলে IoT-এর উপর গ্লোবালভাবে বেশি গুরুত্ব আরোপ করা হয়।

৪. বড় আকারে IoT ডিভাইসের ব্যবহার: ২০১৪-বর্তমান

- ২০১৪ সালে Google $3.2 বিলিয়ন ডলারে স্মার্ট হোম ডিভাইস কোম্পানি Nest অধিগ্রহণ করে, যা IoT-এর বড় বাজার তৈরির ইঙ্গিত দেয়।
- বিভিন্ন ক্লাউড প্ল্যাটফর্মের উদ্ভব হয়, যেমন AWS IoT, Microsoft Azure IoT, Google Cloud IoT, যা IoT ডেটা ব্যবস্থাপনা, বিশ্লেষণ, এবং নিরাপত্তা প্রদান করে।
- ২০২০-এর দিকে এসে ২০ বিলিয়নেরও বেশি ডিভাইস IoT নেটওয়ার্কের সাথে সংযুক্ত হয় এবং এর ফলে স্মার্ট সিটি, স্মার্ট হেলথ, স্মার্ট গ্রিড, স্মার্ট হোমের মতো অ্যাপ্লিকেশন তৈরি হয়।

৫. ভবিষ্যৎ: উন্নত IoT এবং AI ইন্টিগ্রেশন

- IoT-এর ভবিষ্যৎ AI, মেশিন লার্নিং এবং 5G প্রযুক্তির সাথে ইন্টিগ্রেশনের উপর ভিত্তি করে আরও উন্নত হবে।
- **প্রেডিক্টিভ মেইনটেন্যান্স**, **রিয়েল-টাইম মনিটরিং**, এবং **স্মার্ট অটোমেশন** এর ফলে IoT ব্যবহারের আরও সম্ভাবনা বৃদ্ধি পাবে।

IoT এর এই দীর্ঘ ইতিহাস এবং ধারাবাহিক উন্নয়নের মাধ্যমে এটি আজকের দিনে একটি গুরুত্বপূর্ণ প্রযুক্তি হিসেবে প্রতিষ্ঠিত হয়েছে, যা দৈনন্দিন জীবন, শিল্প এবং ব্যবসায়িক ক্ষেত্রে নতুন সম্ভাবনা এবং সুবিধা প্রদান করছে।

IoT ব্যবহারের ক্ষেত্রসমূহ :

- **স্মার্ট হোম:** স্মার্ট হোম হলো IoT ব্যবহার এর একটি উজ্জ্বল উদাহরণ। এখানে লাইট, থার্মোস্ট্যাট, নিরাপত্তা ক্যামেরা, টিভি এবং এসি-র মতো ডিভাইসগুলো একটি নেটওয়ার্কের মাধ্যমে সংযুক্ত থাকে। ব্যবহারকারী তার স্মার্টফোন বা ট্যাবলেট বা অন্য ডিভাইস ব্যবহার করে এই ডিভাইসগুলোকে নিয়ন্ত্রণ করতে পারে, এমনকি দূর থেকেও। উদাহরণস্বরূপ, আপনি আপনার বাড়ির বাইরে থেকেও লাইট বন্ধ করতে বা থার্মোস্ট্যাট সেট করতে পারেন। এছাড়াও, স্মার্ট হোম ডিভাইসগুলো স্বয়ংক্রিয়ভাবে কাজ করতে পারে, যেমন - যখন কেউ ঘরে প্রবেশ করে তখন লাইট স্বয়ংক্রিয়ভাবে জ্বলে ওঠে অথবা দিনের আলোর ওপর নির্ভর করে থার্মোস্ট্যাট তাপমাত্রা পরিবর্তন করে।

স্মার্ট হোমের বৈশিষ্ট্য

বৈশিষ্ট্য	বর্ণনা
ডিভাইস সংযোগ	একটি নেটওয়ার্কের মাধ্যমে সংযুক্ত
ব্যবহারকারী নিয়ন্ত্রণ	স্মার্টফোনের মাধ্যমে দূর থেকে নিয়ন্ত্রিত
স্বয়ংক্রিয়তা	শর্তের ভিত্তিতে স্বয়ংক্রিয়ভাবে কাজ করে

- **স্বাস্থ্যসেবা:** স্বাস্থ্যসেবা খাতে IoT একটি বড় পরিবর্তন এনেছে। পরিধানযোগ্য ডিভাইস, যেমন - ফিটনেস ট্র্যাকার এবং স্মার্টওয়াচ ব্যবহারকারীর স্বাস্থ্য সম্পর্কিত ডেটা সংগ্রহ করে।

এই ডিভাইসগুলো হৃদস্পন্দন, ঘুমের ধরণ, ক্যালোরি হিসাব এবং শারীরিক কার্যকলাপের মতো তথ্য ট্র্যাক করে। এই ডেটা বিশ্লেষণ করে ব্যবহারকারী তার স্বাস্থ্য সম্পর্কে ধারণা

পেতে পারে এবং সেই অনুযায়ী জীবনযাত্রায় পরিবর্তন আনতে পারে। চিকিৎসকরাও এই ডেটা ব্যবহার করে রোগীর অবস্থা পর্যবেক্ষণ করতে এবং সময় মতো সঠিক চিকিৎসা দিতে পারেন।

স্বাস্থ্যসেবা খাতে IoT এর প্রভাব

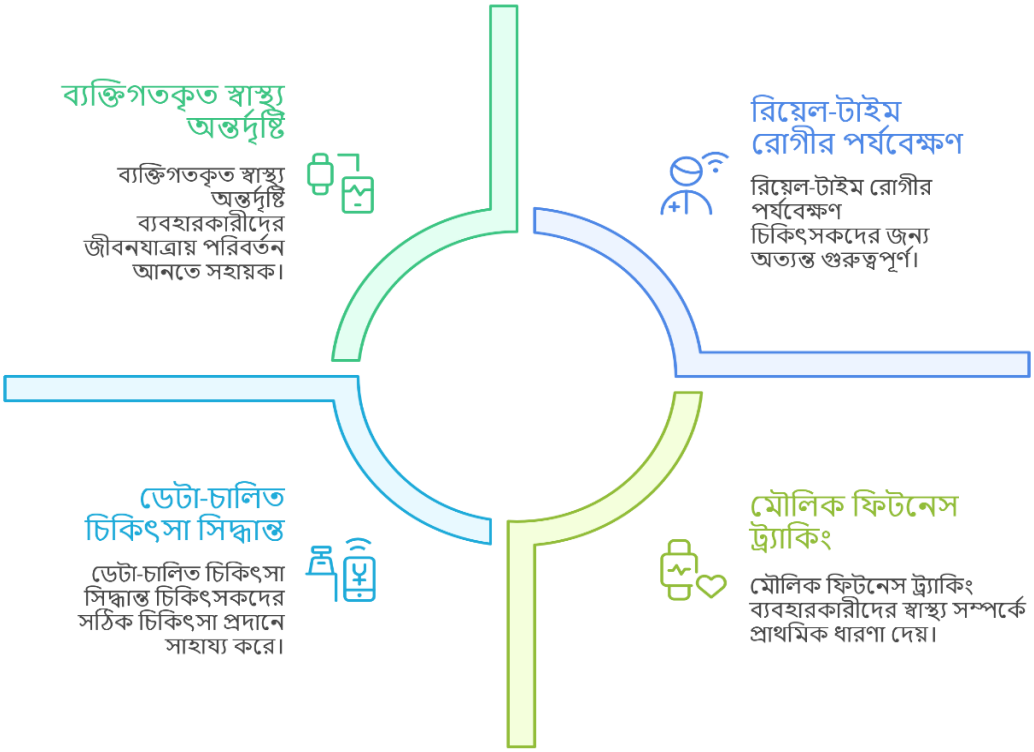

- **শিল্পক্ষেত্র:** শিল্পক্ষেত্রে IoT স্মার্ট ফ্যাক্টরির ধারণা নিয়ে এসেছে। এখানে যন্ত্রপাতি এবং সরঞ্জামগুলি সেন্সর এবং সফটওয়্যারের মাধ্যমে সংযুক্ত থাকে। এর ফলে উৎপাদন প্রক্রিয়া স্বয়ংক্রিয়ভাবে পরিচালিত হয় এবং রিয়েল-টাইমে পর্যবেক্ষণ করা যায়। সেন্সরগুলি মেশিনের কর্মক্ষমতা, তাপমাত্রা এবং অন্যান্য গুরুত্বপূর্ণ ডেটা সংগ্রহ করে, যা উৎপাদন ব্যবস্থাপকদের সমস্যা চিহ্নিত করতে এবং দ্রুত সমাধান করতে সাহায্য করে। এর মাধ্যমে উৎপাদন খরচ কমানো, পণ্যের গুণগত মান বৃদ্ধি এবং সামগ্রিক কর্মদক্ষতা বাড়ানো সম্ভব হয়।

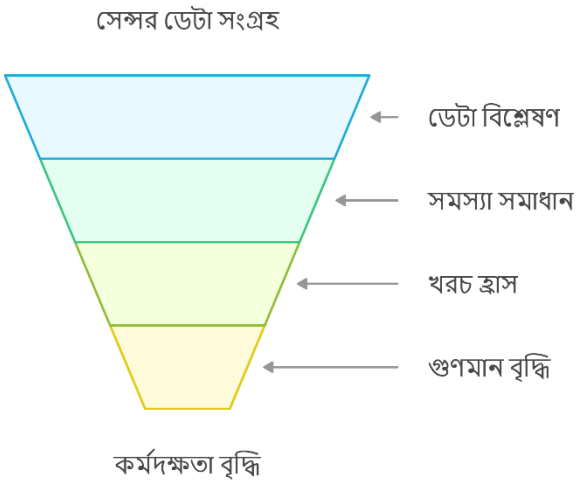

- **স্মার্ট সিটি:** স্মার্ট সিটি হলো এমন একটি শহর, যেখানে পরিবহন, শক্তি ব্যবস্থাপনা এবং পরিবেশ সুরক্ষার জন্য IoT প্রযুক্তি ব্যবহার করা হয়। উদাহরণস্বরূপ, স্মার্ট পার্কিং সিস্টেম গাড়ির জন্য পার্কিং স্পেস খুঁজে পেতে সাহায্য করে, যার ফলে শহরের যানজট কমে যায়। স্মার্ট লাইটিং সিস্টেম রাস্তার আলোর উজ্জ্বলতা স্বয়ংক্রিয়ভাবে নিয়ন্ত্রণ করে, যা শক্তি সাশ্রয় করে। এছাড়াও, স্মার্ট আবর্জনা ব্যবস্থাপনা সিস্টেম আবর্জনা সংগ্রহের সময়সূচি অপ্টিমাইজ করে শহরকে পরিষ্কার রাখতে সাহায্য করে।

- **কৃষিক্ষেত্র:** কৃষিক্ষেত্রে IoT ব্যবহার করে ফসলের ফলন বাড়ানো এবং অপচয় কমানো সম্ভব। সেন্সর ব্যবহার করে মাটির আর্দ্রতা, তাপমাত্রা এবং পুষ্টির স্তর পর্যবেক্ষণ করা যায়। এই ডেটা বিশ্লেষণ করে কৃষকরা জানতে পারেন কখন জমিতে সার দিতে হবে বা জল সেচ করতে হবে। ড্রোন ব্যবহার করে ফসলের ছবি তোলা এবং রোগাক্রান্ত গাছপালা চিহ্নিত করা যায়, যা দ্রুত ব্যবস্থা নিতে সাহায্য করে। এর ফলে কৃষকরা কম খরচে বেশি উৎপাদন করতে পারে এবং পরিবেশের ওপর বিরূপ প্রভাব কমাতে পারে।
- **পরিবহনক্ষেত্র:** পরিবহন খাতে IoT ড্রাইভিং অভিজ্ঞতা উন্নত করতে এবং নিরাপত্তা বাড়াতে সাহায্য করে। স্মার্ট গাড়ির সেন্সরগুলো গাড়ির গতি, অবস্থান এবং অন্যান্য ডেটা সংগ্রহ করে চালককে রাস্তার অবস্থা সম্পর্কে অবগত করে। স্বয়ংক্রিয় ড্রাইভিং সিস্টেম চালকের হস্তক্ষেপ ছাড়াই গাড়ি চালাতে সক্ষম, যা দুর্ঘটনা কমাতে পারে। এছাড়াও, স্মার্ট ট্র্যাফিক ম্যানেজমেন্ট সিস্টেম রিয়েল-টাইমে ট্র্যাফিক ডেটা বিশ্লেষণ করে এবং সেই অনুযায়ী রুটে পরিবর্তন আনে, যা যানজট কমাতে সহায়ক।

IoT প্রযুক্তি আমাদের জীবনকে সহজ ও কার্যকরী করে তুলছে, বিশেষ করে স্বয়ংক্রিয়তা এবং ডেটার কার্যকর ব্যবহার মাধ্যমে।

IoT ব্যবহার এর সুবিধা ও অসুবিধা

ইন্টারনেট অব থিংস (IoT) প্রযুক্তি বিভিন্ন ক্ষেত্রে ব্যবহৃত হচ্ছে এবং এটি আমাদের জীবনকে অনেকভাবে প্রভাবিত করছে। নিচে IoT-এর ব্যবহার সুবিধা এবং অসুবিধাগুলি আলোচনা করা হলো:

সুবিধা:

1. **স্বয়ংক্রিয়তা:**

- IoT ডিভাইসগুলি স্বয়ংক্রিয়ভাবে কাজ করতে সক্ষম, যা সময় এবং শ্রম সাশ্রয় করে।

2. **দক্ষতা:**
    - ডেটা সংগ্রহ এবং বিশ্লেষণের মাধ্যমে প্রক্রিয়াগুলিকে আরও কার্যকর করা যায়, ফলে উৎপাদন বৃদ্ধি পায়।
3. **রিয়েল-টাইম মনিটরিং:**
    - তথ্যের রিয়েল-টাইম বিশ্লেষণ করে ব্যবহারকারীরা দ্রুত সিদ্ধান্ত নিতে পারেন।
4. **খরচ সাশ্রয়:**
    - স্বয়ংক্রিয়তা এবং অপ্টিমাইজেশনের মাধ্যমে IoT পরিচালন খরচ কমাতে সাহায্য করে।
5. **উন্নত নিরাপত্তা:**
    - স্মার্ট নিরাপত্তা ডিভাইসগুলো বাড়ির নিরাপত্তা বৃদ্ধি করে এবং অস্বাভাবিক কার্যকলাপ শনাক্ত করতে সাহায্য করে।
6. **জীবনযাত্রার মান উন্নয়ন:**
    - স্মার্ট হোম এবং পরিধানযোগ্য ডিভাইসগুলোর মাধ্যমে IoT আমাদের জীবনযাত্রাকে আরও সহজ এবং আরামদায়ক করে তোলে।
7. **সুবিধা:**
    - ব্যবহারকারীরা দূর থেকে ডিভাইস নিয়ন্ত্রণ করতে পারেন, যেমন স্মার্ট হোম অ্যাপসের মাধ্যমে লাইট নিয়ন্ত্রণ করা।

অসুবিধা:

1. **নিরাপত্তা ঝুঁকি:**
    - IoT ডিভাইসগুলি হ্যাকারদের লক্ষ্যবস্তু হতে পারে, যা তথ্য চুরি বা সিস্টেমের উপর আক্রমণ ঘটাতে পারে।
2. **ডেটা গোপনীয়তা:**

- অনেক ডিভাইস ব্যবহারকারীর ব্যক্তিগত তথ্য সংগ্রহ করে, যা গোপনীয়তার উদ্বেগ সৃষ্টি করে।

3. **নেটওয়ার্ক নির্ভরতা:**
   - IoT ডিভাইসগুলি সাধারণত ইন্টারনেট সংযোগের ওপর নির্ভর করে, এবং সংযোগ বিচ্ছিন্ন হলে কার্যক্ষমতা ব্যাহত হতে পারে।
4. **উন্নয়ন ও রক্ষণাবেক্ষণ:**
   - IoT সিস্টেমের উন্নয়ন এবং রক্ষণাবেক্ষণের জন্য বিশেষজ্ঞদের প্রয়োজন, যা খরচ বাড়াতে পারে।
5. **ইনটারঅপারেবিলিটি:**
   - বিভিন্ন ব্র্যান্ডের ডিভাইসগুলোর মধ্যে সমন্বয় ঘটানো সবসময় সহজ নয়, যা ব্যবহারকারীর অভিজ্ঞতায় বাধা সৃষ্টি করতে পারে।

IoT প্রযুক্তি আমাদের জীবনকে স্বাচ্ছন্দ্য ও কার্যকারিতা বৃদ্ধির মাধ্যমে প্রভাবিত করছে। তবে, এর কিছু নিরাপত্তা ও গোপনীয়তার ঝুঁকি রয়েছে যা বিবেচনায় নিতে হবে।

IoT সিস্টেমের ঝুঁকি ও চ্যালেঞ্জ

IoT সিস্টেমে প্রচুর সুবিধা থাকলেও এর বিভিন্ন ঝুঁকি ও চ্যালেঞ্জও রয়েছে, যা সিস্টেমের নিরাপত্তা, গোপনীয়তা, নির্ভরযোগ্যতা এবং কার্যকারিতার ওপর প্রভাব ফেলে। নিচে IoT সিস্টেমের প্রধান ঝুঁকি ও চ্যালেঞ্জগুলো নিয়ে আলোচনা করা হলো।

IoT সিস্টেমের ঝুঁকি

1. **নিরাপত্তা ঝুঁকি:**
   - **হ্যাকিং ও ম্যালওয়্যার আক্রমণ:** IoT ডিভাইসগুলো প্রায়ই হ্যাকারদের টার্গেট হয়, যারা ডিভাইসের কন্ট্রোল নিয়ে তথ্য চুরি বা ম্যালওয়্যার ছড়িয়ে দিতে পারে।

- **অথেন্টিকেশন দুর্বলতা:** অনেক IoT ডিভাইসে সঠিক অথেন্টিকেশন ব্যবস্থা না থাকার কারণে এগুলো সহজেই অ্যাক্সেসযোগ্য হয়।

2. **প্রাইভেসি ঝুঁকি:**
   - IoT ডিভাইসের মাধ্যমে ব্যক্তিগত ও সংবেদনশীল তথ্য সংগ্রহ করা হয়, যা প্রাইভেসি লঙ্ঘনের ঝুঁকি তৈরি করে।
3. **নেটওয়ার্ক ঝুঁকি:**
   - IoT ডিভাইসগুলো প্রায়ই একে অপরের সাথে সংযুক্ত থাকে, যা একটি ডিভাইসে সমস্যা দেখা দিলে পুরো নেটওয়ার্কে ছড়িয়ে পড়তে পারে।
4. **ফিজিকাল নিরাপত্তা ঝুঁকি:**
   - IoT ডিভাইস অনেক সময় আউটডোরে বা কম নিরাপদ স্থানে থাকে, যা শারীরিকভাবে ক্ষতিগ্রস্ত বা চুরি হওয়ার সম্ভাবনা থাকে।

IoT সিস্টেমের চ্যালেঞ্জ

1. **স্কেলেবিলিটি:**
   - IoT সিস্টেমে প্রচুর ডিভাইস ব্যবহৃত হয়, তাই একটি বড় নেটওয়ার্কে ডিভাইসের কার্যকারিতা ও সামঞ্জস্য নিশ্চিত করা কঠিন।
2. **কম্প্যাটিবিলিটি এবং স্ট্যান্ডার্ডাইজেশন:**
   - বিভিন্ন সংস্থা বিভিন্ন প্রোটোকল ও স্ট্যান্ডার্ড ব্যবহার করে IoT ডিভাইস তৈরি করে, যা সিস্টেম ইন্টিগ্রেশনকে জটিল করে তোলে। এ ধরনের পার্থক্যের কারণে একাধিক ডিভাইসের মধ্যে সহজ যোগাযোগ স্থাপন কঠিন হয়।
3. **ডেটা প্রসেসিং ও স্টোরেজ চ্যালেঞ্জ:**
   - IoT ডিভাইস প্রচুর পরিমাণে ডেটা তৈরি করে, যা দ্রুত এবং সঠিকভাবে সংরক্ষণ ও প্রসেসিং করার প্রয়োজন।

4. **ব্যান্ডউইথ এবং পাওয়ার কনজাম্পশন:**
    - IoT ডিভাইসগুলো নেটওয়ার্ক ব্যান্ডউইথ ও পাওয়ার কনজাম্পশনের ওপর উচ্চতর চাহিদা সৃষ্টি করে।
5. **রক্ষণাবেক্ষণ ও আপডেটিং:**
    - অনেক IoT ডিভাইসে সফটওয়্যার আপডেট বা রক্ষণাবেক্ষণের ব্যবস্থা সীমিত থাকে, যা ডিভাইসগুলোকে অরক্ষিত রেখে দেয়।
6. **রিয়েল-টাইম প্রসেসিং:**
    - কিছু IoT অ্যাপ্লিকেশন রিয়েল-টাইমে ডেটা প্রসেসিং ও বিশ্লেষণ করতে হয়, যেমন স্বাস্থ্যসেবা, স্মার্ট ট্রাফিক সিস্টেম ইত্যাদি। সময়োপযোগী ডেটা প্রসেসিং করা না গেলে সিস্টেম ব্যর্থ হতে পারে, যা গুরুত্বপূর্ণ সেবা প্রদানে বিঘ্ন সৃষ্টি করে।

IoT সিস্টেমের ঝুঁকি ও চ্যালেঞ্জ মোকাবেলায় পদক্ষেপ

বর্তমানে, IoT ডিভাইস এবং সিস্টেমের ব্যবহার দ্রুত বাড়ছে, তাই এই সিস্টেমগুলোর নিরাপত্তা এবং নির্ভরযোগ্যতা নিশ্চিত করা অত্যন্ত জরুরি। এখানে আলোচিত পদক্ষেপগুলো IoT সিস্টেমের দুর্বলতা কমিয়ে আনতে এবং ব্যবহারকারীদের ডেটা সুরক্ষিত রাখতে সহায়ক হবে।

১. শক্তিশালী অথেন্টিকেশন ব্যবস্থা স্থাপন

IoT ডিভাইস এবং প্ল্যাটফর্মগুলোতে শক্তিশালী অথেন্টিকেশন ব্যবস্থা স্থাপন করা একটি গুরুত্বপূর্ণ পদক্ষেপ। দুর্বল পাসওয়ার্ড এবং ডিফল্ট সেটিংসের কারণে অনেক IoT ডিভাইস সহজেই হ্যাক হয়ে যেতে পারে। এই ঝুঁকি কমানোর জন্য নিম্নলিখিত বিষয়গুলো বিবেচনা করা উচিত:

- **মাল্টি-ফ্যাক্টর অথেন্টিকেশন (MFA):** শুধু পাসওয়ার্ডের উপর নির্ভর না করে MFA ব্যবহার করা উচিত। এর মাধ্যমে ব্যবহারকারীকে একাধিক উপায়ে সনাক্ত করা যায়, যেমন - পাসওয়ার্ড, ওটিপি (One-Time Password), বা বায়োমেট্রিক ডেটা।

- **পাসওয়ার্ড পলিসি:** জটিল পাসওয়ার্ড তৈরি এবং নিয়মিত পরিবর্তন করার নিয়ম তৈরি করা উচিত। পাসওয়ার্ড যেন সহজে অনুমান করা না যায়, সে জন্য বিশেষ অক্ষর, সংখ্যা এবং ছোট-বড় অক্ষরের মিশ্রণ ব্যবহার করা উচিত।
- **ডিভাইস অথেন্টিকেশন:** প্রতিটি ডিভাইসকে নেটওয়ার্কে যুক্ত করার আগে তার পরিচয় নিশ্চিত করা উচিত। এর জন্য ডিভাইস আইডি, ডিজিটাল সার্টিফিকেট, বা অন্যান্য প্রমাণপত্র ব্যবহার করা যেতে পারে।
- **সেন্ট্রালাইজড অথেন্টিকেশন:** কেন্দ্রীয়ভাবে ব্যবহারকারী এবং ডিভাইসের পরিচয় যাচাই করার জন্য একটি সিস্টেম তৈরি করা উচিত। এতে নিরাপত্তা নীতি প্রয়োগ এবং নিরীক্ষণ করা সহজ হবে।

২. প্রাইভেসি নীতিমালা অনুসরণ এবং ব্যবহারকারীর সম্মতি অনুযায়ী ডেটা সংগ্রহ করা

IoT ডিভাইসগুলো প্রচুর পরিমাণে ব্যক্তিগত ডেটা সংগ্রহ করতে পারে, যা ব্যবহারকারীর গোপনীয়তার জন্য হুমকি হতে পারে। তাই, ডেটা সংগ্রহ এবং ব্যবহার করার ক্ষেত্রে স্বচ্ছতা এবং জবাবদিহিতা নিশ্চিত করা জরুরি। নিম্নলিখিত পদক্ষেপগুলো এক্ষেত্রে সহায়ক হতে পারে:

- **স্বচ্ছ প্রাইভেসি পলিসি:** ব্যবহারকারীদের ডেটা কীভাবে সংগ্রহ করা হবে, কেন ব্যবহার করা হবে, এবং কার সাথে শেয়ার করা হবে - তা স্পষ্টভাবে জানাতে হবে।
- **সম্মতি গ্রহণ:** ডেটা সংগ্রহের আগে ব্যবহারকারীর সুস্পষ্ট সম্মতি নিতে হবে। ডেটা ব্যবহারের উদ্দেশ্য পরিবর্তন হলে পুনরায় সম্মতি নিতে হবে।
- **ডেটা মিনিমাইজেশন:** শুধুমাত্র প্রয়োজনীয় ডেটা সংগ্রহ করতে হবে এবং অপ্রয়োজনীয় ডেটা সংগ্রহ করা থেকে বিরত থাকতে হবে।
- **ডেটা অ্যানোনিমাইজেশন এবং ছদ্মরূপকরণ:** ব্যক্তিগত ডেটা ব্যবহার করার সময় পরিচয় প্রকাশ না করে ডেটা অ্যানোনিমাইজ বা ছদ্মরূপান্তর করতে হবে।
- **ডেটা ধরে রাখার সময়সীমা:** কত সময় পর্যন্ত ডেটা সংরক্ষণ করা হবে, তা নির্ধারণ করতে হবে এবং সেই সময়সীমা শেষ হলে ডেটা মুছে ফেলতে হবে।

৩. রিয়েল-টাইম ডেটা মনিটরিং এবং অ্যালার্টিং সিস্টেম স্থাপন

IoT সিস্টেমের নিরাপত্তা নিশ্চিত করার জন্য রিয়েল-টাইম ডেটা মনিটরিং এবং অ্যালার্টিং সিস্টেম স্থাপন করা উচিত। এই ধরনের সিস্টেম অস্বাভাবিক কার্যকলাপ সনাক্ত করতে এবং দ্রুত প্রতিক্রিয়া জানাতে সাহায্য করে। নিম্নলিখিত বিষয়গুলো বিবেচনা করা যেতে পারে:

- **সিকিউরিটি ইনফরমেশন অ্যান্ড ইভেন্ট ম্যানেজমেন্ট (SIEM):** SIEM সিস্টেম ব্যবহার করে নেটওয়ার্ক এবং ডিভাইস থেকে ডেটা সংগ্রহ এবং বিশ্লেষণ করা যায়। এটি নিরাপত্তা হুমকি সনাক্ত করতে এবং অ্যালার্ট তৈরি করতে সাহায্য করে।
- **ইনট্রুশন ডিটেকশন সিস্টেম (IDS):** IDS নেটওয়ার্ক ট্র্যাফিক নিরীক্ষণ করে এবং সন্দেহজনক কার্যকলাপ সনাক্ত করে। এটি স্বয়ংক্রিয়ভাবে হুমকি প্রতিরোধ করতে বা নিরাপত্তা কর্মীদের সতর্ক করতে পারে।
- **ব্যবহারিক বিশ্লেষণ:** ডেটা বিশ্লেষণ করে অস্বাভাবিক আচরণ এবং প্যাটার্ন সনাক্ত করা যায়। উদাহরণস্বরূপ, যদি কোনো ডিভাইস স্বাভাবিকের চেয়ে বেশি ডেটা পাঠাতে শুরু করে, তবে এটি একটি নিরাপত্তা লঙ্ঘনের লক্ষণ হতে পারে।
- **অ্যালার্ট এবং নোটিফিকেশন:** নিরাপত্তা হুমকি সনাক্ত হলে দ্রুত অ্যালার্ট এবং নোটিফিকেশন পাঠানোর ব্যবস্থা করতে হবে, যাতে সময়মতো পদক্ষেপ নেওয়া যায়।

৪. স্ট্যান্ডার্ডাইজেশন প্রোটোকল ও কম্প্যাটিবিলিটি উন্নতকরণ

IoT ডিভাইস এবং সিস্টেমের মধ্যে আন্তঃসংযোগ এবং সহযোগিতা বাড়ানোর জন্য স্ট্যান্ডার্ডাইজেশন প্রোটোকল এবং কম্প্যাটিবিলিটি উন্নত করা জরুরি। বিভিন্ন ডিভাইস এবং প্ল্যাটফর্মের মধ্যে সামঞ্জস্য না থাকলে ডেটা আদান-প্রদান এবং সিস্টেম পরিচালনা করা কঠিন হয়ে পড়ে। নিম্নলিখিত পদক্ষেপগুলো এক্ষেত্রে সহায়ক হতে পারে:

- **ওপেন স্ট্যান্ডার্ড ব্যবহার:** ওপেন স্ট্যান্ডার্ড প্রোটোকল ব্যবহার করলে বিভিন্ন ভেন্ডরের ডিভাইস এবং সিস্টেমের মধ্যে সংযোগ স্থাপন সহজ হয়।

- **ইন্টারঅপারেবিলিটি টেস্টিং:** নতুন ডিভাইস বা সিস্টেম যুক্ত করার আগে ইন্টারঅপারেবিলিটি টেস্টিং করা উচিত, যাতে নিশ্চিত হওয়া যায় যে এটি অন্যান্য ডিভাইসের সাথে সঠিকভাবে কাজ করছে।
- **স্ট্যান্ডার্ডাইজেশন সংস্থায় অংশগ্রহণ:** বিভিন্ন স্ট্যান্ডার্ডাইজেশন সংস্থায় অংশগ্রহণ করে IoT স্ট্যান্ডার্ড উন্নয়নে অবদান রাখা উচিত।
- **কম্প্যাটিবিলিটি সার্টিফিকেশন:** ডিভাইস এবং সিস্টেমের জন্য কম্প্যাটিবিলিটি সার্টিফিকেশন প্রোগ্রাম চালু করা উচিত, যা ব্যবহারকারীদের নিশ্চিত করবে যে ডিভাইসগুলো একটি নির্দিষ্ট স্ট্যান্ডার্ড মেনে তৈরি করা হয়েছে।

৫. নিয়মিত সিকিউরিটি আপডেট ও প্যাচ ম্যানেজমেন্ট পরিচালনা

IoT ডিভাইসের নিরাপত্তা বজায় রাখার জন্য নিয়মিত সিকিউরিটি আপডেট এবং প্যাচ ম্যানেজমেন্ট অত্যন্ত গুরুত্বপূর্ণ। অনেক ডিভাইস প্রস্তুতকারক নিয়মিত নিরাপত্তা আপডেট প্রদান করে না, যা ডিভাইসগুলোকে ঝুঁকির মধ্যে ফেলে। নিম্নলিখিত বিষয়গুলো বিবেচনা করা উচিত:

- **সফটওয়্যার আপডেট:** ডিভাইস এবং প্ল্যাটফর্মের সফটওয়্যার নিয়মিত আপডেট করতে হবে, যাতে পরিচিত নিরাপত্তা ত্রুটিগুলো সমাধান করা যায়।
- **ফার্মওয়্যার আপডেট:** ডিভাইসের ফার্মওয়্যার আপডেট করাও জরুরি, কারণ ফার্মওয়্যারে থাকা দুর্বলতাগুলো হ্যাকারদের জন্য সুযোগ তৈরি করতে পারে।
- **সেন্ট্রালাইজড প্যাচ ম্যানেজমেন্ট:** কেন্দ্রীয়ভাবে প্যাচ ম্যানেজমেন্ট সিস্টেম ব্যবহার করে সব ডিভাইসে দ্রুত এবং সঠিকভাবে আপডেট ইনস্টল করা যায়।
- **স্বয়ংক্রিয় আপডেট:** সম্ভব হলে স্বয়ংক্রিয় আপডেটের ব্যবস্থা চালু করতে হবে, যাতে ব্যবহারকারী ম্যানুয়ালি আপডেট করার কথা ভুলে গেলেও ডিভাইস সুরক্ষিত থাকে।
- **এন্ড-অফ-লাইফ (EOL) ডিভাইস:** যে ডিভাইসগুলোর জন্য আর কোনো আপডেট পাওয়া যায় না, সেগুলো নেটওয়ার্ক থেকে সরিয়ে ফেলতে হবে অথবা প্রতিস্থাপন করতে হবে।

৬. ডেটা স্টোরেজ ও ব্যান্ডউইথ অপটিমাইজেশন

IoT ডিভাইসগুলো প্রচুর পরিমাণে ডেটা তৈরি করে, যা সংরক্ষণ এবং প্রক্রিয়াকরণের জন্য অনেক বেশি স্টোরেজ এবং ব্যান্ডউইথের প্রয়োজন হয়। ডেটা স্টোরেজ এবং ব্যান্ডউইথ অপটিমাইজেশন করে নেটওয়ার্কের কর্মক্ষমতা বাড়ানো এবং খরচ কমানো যায়। নিম্নলিখিত পদক্ষেপগুলো এক্ষেত্রে সহায়ক হতে পারে:

- **এজ কম্পিউটিং:** ডেটা প্রক্রিয়াকরণের জন্য এজ কম্পিউটিং ব্যবহার করলে ক্লাউডে ডেটা পাঠানোর পরিমাণ কমানো যায় এবং রিয়েল-টাইম অ্যাপ্লিকেশনগুলোর কর্মক্ষমতা বাড়ে।
- **ডেটা কম্প্রেশন:** ডেটা সংরক্ষণের জন্য কম্প্রেশন অ্যালগরিদম ব্যবহার করলে স্টোরেজের প্রয়োজনীয়তা কমে যায়।
- **ডেটা ফিল্টারিং:** শুধুমাত্র প্রয়োজনীয় ডেটা সংরক্ষণ করতে হবে এবং অপ্রয়োজনীয় ডেটা ফিল্টার করে বাদ দিতে হবে।
- **স্মার্ট ডেটা স্টোরেজ:** ডেটার গুরুত্ব এবং ব্যবহারের ধরনের উপর ভিত্তি করে স্টোরেজ মাধ্যম নির্বাচন করতে হবে। যেমন - কম গুরুত্বপূর্ণ ডেটা আর্কাইভ করে রাখা যেতে পারে।
- **ব্যান্ডউইথ ম্যানেজমেন্ট:** নেটওয়ার্ক ট্র্যাফিক মনিটর করে ব্যান্ডউইথের ব্যবহার অপটিমাইজ করতে হবে এবং প্রয়োজনে ট্র্যাফিক শেপিং টেকনিক ব্যবহার করতে হবে।

এই পদক্ষেপগুলো অনুসরণ করে IoT সিস্টেমের ঝুঁকি ও চ্যালেঞ্জ মোকাবেলা করা সম্ভব এবং একটি নিরাপদ ও নির্ভরযোগ্য IoT পরিবেশ তৈরি করা যেতে পারে। এভাবে IoT সিস্টেম বিভিন্ন ক্ষেত্রে আরও বিস্তৃতভাবে ব্যবহার করা সম্ভব হবে।

ভবিষ্যৎ সম্ভাবনা

ইন্টারনেট অব থিংস (IoT) বর্তমানে একটি দ্রুত বিকাশমান প্রযুক্তি। ধারণা করা হচ্ছে, ২০৩০ সাল নাগাদ বিশ্বব্যাপী কয়েক বিলিয়ন IoT ডিভাইস ব্যবহৃত হবে। এই সংখ্যা বর্তমানে ব্যবহৃত ডিভাইসের তুলনায় কয়েকগুণ বেশি। স্মার্ট সিটি, স্বাস্থ্যসেবা, শিল্পোৎপাদন এবং কৃষিক্ষেত্রে IoT-এর ব্যবহার আরও বাড়বে। স্মার্ট শহরগুলিতে, IoT সেন্সরগুলি ট্র্যাফিক নিয়ন্ত্রণ, বিদ্যুতের ব্যবহার অপ্টিমাইজ

করা এবং পরিবেশ দূষণ নিরীক্ষণের জন্য ব্যবহৃত হবে। স্বাস্থ্যসেবাতে, পরিধানযোগ্য ডিভাইসগুলি রোগীর স্বাস্থ্য পর্যবেক্ষণ এবং ব্যক্তিগতকৃত চিকিৎসা প্রদানে সহায়তা করবে। শিল্পোৎপাদনে, IoT সেন্সরগুলি মেশিনের কর্মক্ষমতা নিরীক্ষণ এবং উৎপাদন প্রক্রিয়া অপ্টিমাইজ করতে ব্যবহৃত হবে। কৃষিক্ষেত্রে, IoT সেন্সরগুলি মাটির আর্দ্রতা, তাপমাত্রা এবং অন্যান্য গুরুত্বপূর্ণ ডেটা সংগ্রহ করে ফসলের ফলন বাড়াতে সাহায্য করবে।

আর্টিফিশিয়াল ইন্টেলিজেন্স (AI) এবং মেশিন লার্নিং (ML)-এর সাথে IoT-এর সমন্বয়

আর্টিফিশিয়াল ইন্টেলিজেন্স (AI) এবং মেশিন লার্নিং (ML)-এর সাথে IoT-এর সমন্বয় নতুন সম্ভাবনা তৈরি করবে। AI এবং ML অ্যালগরিদমগুলি IoT ডিভাইস থেকে সংগৃহীত ডেটা বিশ্লেষণ করে মূল্যবান তথ্য সরবরাহ করতে পারে। এই তথ্য ব্যবহার করে বিভিন্ন সমস্যার সমাধান করা এবং নতুন সুযোগ তৈরি করা সম্ভব।

- **ভবিষ্যদ্বাণীমূলক রক্ষণাবেক্ষণ:** AI এবং ML অ্যালগরিদমগুলি IoT সেন্সর থেকে প্রাপ্ত ডেটা বিশ্লেষণ করে মেশিনের সম্ভাব্য ত্রুটিগুলি আগে থেকেই সনাক্ত করতে পারে। এর ফলে রক্ষণাবেক্ষণের খরচ কমে এবং মেশিনের কর্মক্ষমতা বাড়ে।
- **স্বয়ংক্রিয় সিদ্ধান্ত গ্রহণ:** AI এবং ML অ্যালগরিদমগুলি IoT ডেটা ব্যবহার করে স্বয়ংক্রিয়ভাবে সিদ্ধান্ত নিতে পারে। উদাহরণস্বরূপ, স্মার্ট হোমে AI সিস্টেম স্বয়ংক্রিয়ভাবে আলো এবং তাপমাত্রা নিয়ন্ত্রণ করতে পারে।
- **নতুন অ্যাপ্লিকেশন তৈরি:** AI এবং ML অ্যালগরিদমগুলি IoT ডেটা ব্যবহার করে নতুন অ্যাপ্লিকেশন তৈরি করতে পারে। উদাহরণস্বরূপ, স্বাস্থ্যসেবাতে AI সিস্টেম রোগীর স্বাস্থ্য ডেটা বিশ্লেষণ করে রোগের পূর্বাভাস দিতে পারে।

ইন্টারনেট অব থিংস (IoT) আমাদের জীবনে এক বিশাল পরিবর্তন আনতে চলেছে। ২০৩০ সাল নাগাদ বিশ্বব্যাপী কয়েক বিলিয়ন IoT ডিভাইস ব্যবহৃত হবে এবং এই ডিভাইসগুলি আমাদের জীবনকে আরও সহজ, উন্নত এবং নিরাপদ করে তুলবে। স্মার্ট সিটি, স্বাস্থ্যসেবা, শিল্পোৎপাদন এবং কৃষিক্ষেত্রে IoT-এর ব্যবহার বাড়ার সাথে সাথে আর্টিফিশিয়াল ইন্টেলিজেন্স (AI) এবং মেশিন লার্নিং

(ML)-এর সমন্বয় নতুন দিগন্ত উন্মোচন করবে। এই প্রযুক্তিগুলির সঠিক ব্যবহার নিশ্চিত করতে পারলে আমরা একটি উন্নত ভবিষ্যৎ গড়তে সক্ষম হবো।

একই সিরিজের আরো বই সমূহ

- তথ্য ও যোগাযোগ প্রযুক্তি সাধারণ ধারণা
- কম্পিউটার হার্ডওয়্যার ও সফটওয়্যার
- কম্পিউটার নেটওয়ার্কিং
- কম্পিউটার প্রোগ্রামিং ও ডাটাবেজ
- সাইবার সিকিউরিটি ও ক্লাউড কম্পিউটিং
- ই-কর্মাস
- সবুজ ডিজিটালাইজেশন
- কৃত্রিম বুদ্ধিমত্তা, চ্যাটজিপিটি ও ভবিষ্যৎ
- রোবট ও মেশিন লার্নিং
- ভার্চুয়াল রিয়্যালিটি এবং অগমেন্টেড রিয়্যালিটি
- ব্লক চেইন
- কোয়ান্টাম কম্পিউটিং
- তথ্যপ্রযুক্তিতে অন্ট্রাপ্রেনিওরশীপ ও সোশ্যাল বিজনেস
- তথ্যপ্রযুক্তিতে ফ্রি-ল্যান্সিং

ICT OLYMPIAD®
BANGLADESH
Empowering Future with Technology